

ROMÂNIA
JUDEȚUL TULCEA
CONSILIUL LOCAL AL COMUNEI IZVOARELE

HOTĂRÂREA Nr. 68 din 07 septembrie 2023

privind aprobarea Statutului Comunei Izvoarele , județul Tulcea.

Consiliul local al comunei Izvoarele, județul Tulcea, întrunit legal în ședința ordinară la data de 07 septembrie 2023;

Avand in vedere;

a) Referatul de aprobare nr.3724/01.08.2023 al dlui primar , în calitate de inițiator al proiectului de hotărâre nr. 53/20.07.2023;

b) Raportul de specialitate nr.3725/01.08.2023, întocmit de secretarul general al comunei Izvoarele, Județul Tulcea, prin care arată necesitatea actualizării Statutului Comunei Izvoarele;

În baza prevederilor art. 104, cele ale art. 289, al. (16), precum și cele ale art. 1, al. (2), lit.a) din Anexa nr. 1 la O.U.G. nr.57/2019 privind Codul administrativ, actualizată, cu modificările și completările ulterioare; Avizele comisiilor de specialitate ale Consiliului local Comuna Izvoarele;

În conformitate cu prevederile:

- art. 121 alin. (1-2) din Constituția României;
- art. 3 - 4 și art. 6 paragraful 1 din Carta europeană a autonomiei locale, adoptată la Strasbourg la 15 octombrie 1985, ratificată prin Legea nr. 199/1997;
- art. 7 alin. (2) din Codul civil;
- Ordinului M.L.P.D.A. nr. 25/2021 pentru aprobarea modelului orientativ al statutului unității administrativ-teritoriale, precum și a modelului orientativ al regulamentului de organizare și funcționare a consiliului local - anexa 1;

În temeiul prevederilor art. 2, art. 3 lit.e), art. 7 din Legea nr. 52/2003 privind transparența decizională în administrația publică locală, actualizată, cu modificările și completările ulterioare;

În baza prevederilor art. 129 alin. (1 și 3) lit.a), art. 139 alin. (1), art.140, art. 155 al.(1) lit. b), coroborate cu al.(3), art. 196 al.(1), lit.a), art.197 al.(1, 2 și 4), art. 198 al.(1 și 2), din O.U.G. nr. 57/03.07.2019 privind Codul administrativ, actualizată, cu modificările și completările ulterioare,

CONSILIUL LOCAL AL COMUNEI IZVOARELE întrunit în ședință ordinară, adoptă prezenta hotărâre:

Art.1 Se aprobă Statutul Comunei Izvoarele județul Tulcea, în formă actualizată, conform anexei, care face parte integrantă din prezenta hotărâre.

Art.2 Prevederile prezentei hotărâri vor fi duse la îndeplinire de primarul comunei Izvoarele .

Art.3 Începând cu data adoptării prezentei hotărâri, își încetează aplicabilitatea H.C.L.nr. 21 din 03 aprilie 2020 privind aprobarea Statutului Comunei Izvoarele, județul Tulcea.

Art.4. Secretarul general al comunei Izvoarele , județul Tulcea, va asigura aducerea la cunostinta publica prin afisarea pe site-ul institutiei si comunicarea acesteia primarului comunei Izvoarele, si Institutiei Prefectului Judetului Tulcea.

Prezenta hotararea a fost adoptata in sedinta Consiliului Local Izvoarele,județul Tulcea din data de 07 septembrie 2023, cu un numar de 11 voturi pentru, 0 voturi impotriva, 0 abțineri, din totalul celor 11 consilieri care formeaza componenta consiliului local.

PRESEDINTE DE ȘEDINȚA,

☞
Tudor DASCĂLU

Contrasemnează pentru legalitate,
SECRETARUL GENERAL AL COMUNEI,

☞
Maria NICULACHE

**STATUTUL UNITĂȚII
ADMINISTRATIV-TERITORIALE
COMUNA IZVOARELE
JUDEȚUL TULCEA**

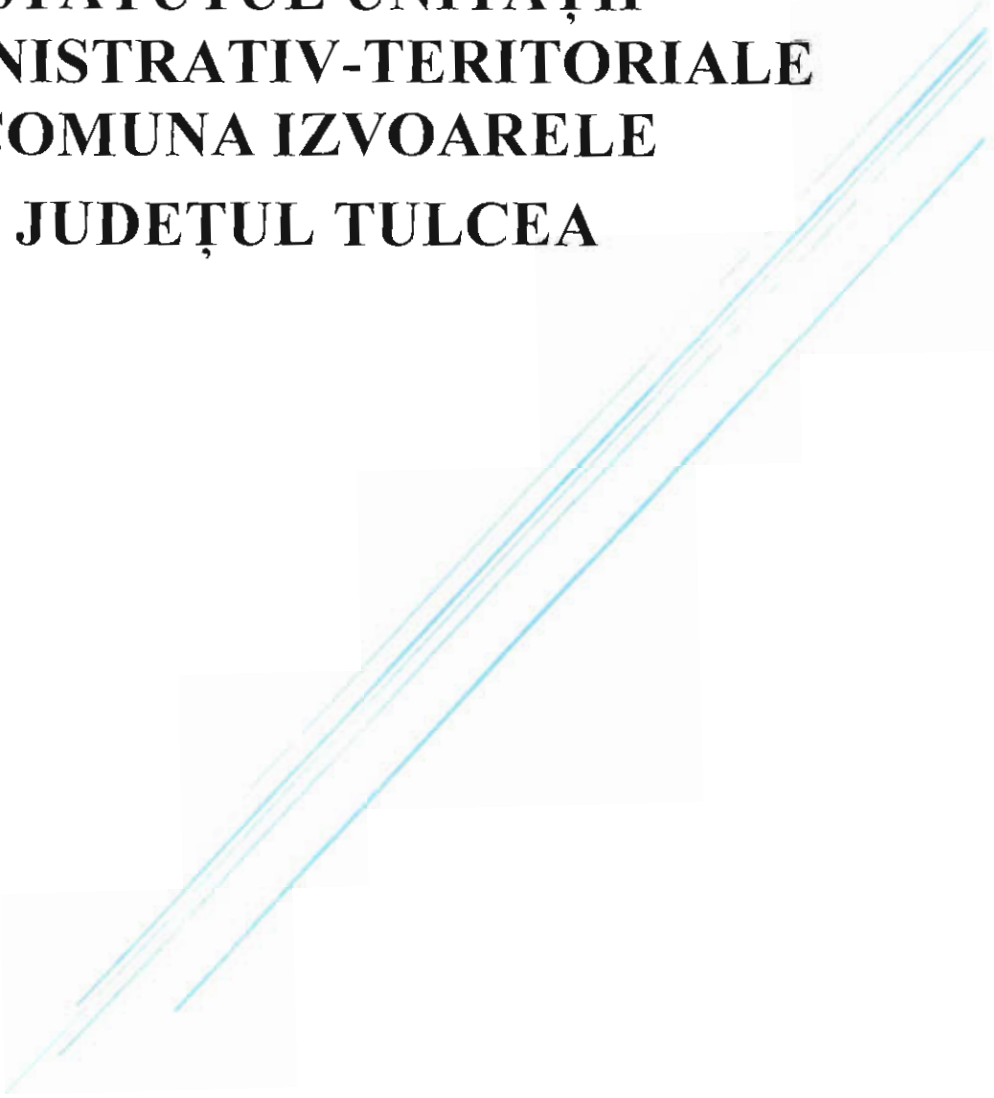



CUPRINS

Capitolul I - Prezentarea generală a unității administrativ-teritoriale

Capitolul II - Autoritățile administrației publice locale

Capitolul III - Căi de comunicații

Capitolul IV - Principalele instituții care își desfășoară activitatea pe raza teritorială a unității administrativ-teritoriale

Capitolul V - Funcțiuni economice ale unității administrativ-teritoriale

Capitolul VI - Bunurile din patrimoniul unității administrativ-teritoriale

Capitolul VII - Serviciile publice existente

Capitolul VIII - Atribuirea și schimbarea denumirilor de străzi, piețe și de obiective de interes public local

Capitolul IX - Societatea civilă, respectiv partidele politice, sindicatele, cultele și organizațiile nonguvernamentale care își desfășoară activitatea în unitatea administrativ-teritorială

Capitolul X - Participare publică

Capitolul XI - Cooperare sau asociere

Capitolul XII - Dispoziții tranzitorii și finale

Capitolul I

Prezentarea generală a unității administrativ-teritoriale

Articolul 1

(1) Comuna Izvoarele este:

- a) persoană juridică de drept public, cu capacitate juridică deplină și patrimoniu propriu;
- b) subiect juridic de drept fiscal;
- c) titulară a drepturilor și obligațiilor ce decurg din contractele privind administrarea bunurilor care aparțin domeniului public și privat al acesteia, precum și din raporturile cu alte persoane fizice sau juridice, în condițiile legii.

(2) Comuna Izvoarele are sediul social în satul Izvoarele, la adresa: Strada Școlii, nr. 1, precum și codul de înregistrare fiscală 4508568.

Articolul 2

(1) Comuna Izvoarele are reședința în satul Izvoarele.

(2) Comuna Izvoarele se delimitează din punct de vedere teritorial:

- în partea de nord cu teritoriul Comunei Niculițel;
- în partea de nord-est cu teritoriul Comunei Valea Teilor;
- în partea de sud cu teritoriul Comunelor Horia și Nalbant;
- în partea de vest cu teritoriul Comunelor Horia și Hamcearca;
- în partea de est cu teritoriul Comunelor Frecăței și Nalbant.

(3) Comuna Izvoarele are în componență un număr de 3 localități rurale: Alba, Iulia și Izvoarele.

(4) Comuna Izvoarele, potrivit legislației privind amenajarea teritoriului național, are rangul IV.

(5) Prezentarea descriptivă, respectiv suprafețele intravilanului și extravilanului, sunt prevăzute în anexa nr. 1 la prezentul statut.

Articolul 3

(1) Comuna Izvoarele dispune de o rețea hidrografică formată din râuri și ape subterane.

(2) Pe teritoriul Comunei Izvoarele se regăsesc o floră și faună diverse.

(3) Comuna Izvoarele dispune de o diversitate de soluri.

(4) Resursele de subsol ale Comunei Izvoarele sunt formate din gresie, calcar și riolit.

(5) Denumirea hidrografiei, a faunei și florei de pe raza teritorială a Comunei Izvoarele se regăsesc în anexa nr. 2 la prezentul statut.

Articolul 4

(1) Prima atestare documentară a Comunei Izvoarele a fost în secolul al XVI-lea.

(2) Evoluția istorică a Comunei Izvoarele se regăsește în anexa nr. 3 la prezentul statut.

Articolul 5

- (1) Populația Comunei Izvoarele numără 1760 locuitori.
- (2) Componența și structura populației Comunei Izvoarele, se regăsește în anexa nr. 4 la prezentul statut.
- (3) Aspectele privind numărul populației se actualizează în urma recensământului în vederea respectării dreptului cetățenilor aparținând unei minorități naționale de a folosi limba lor maternă în relația cu administrația publică locală și cu serviciile deconcentrate.

Capitolul II

Autoritățile administrației publice locale

Articolul 6

- (1) Autoritățile administrației publice locale sunt:
 - a) Consiliul Local al Comunei Izvoarele, reprezintă autoritate deliberativă de la nivelul Comunei Izvoarele. Consiliul Local al Comunei Izvoarele este format din 11 membri;
 - b) Primarul Comunei Izvoarele, Ghiorghe George, ca autoritate executivă;
 - c) La nivelul Comunei Izvoarele, Consiliul Local a ales un Viceprimar, numele acestuia fiind Iordache Steliana.
- (2) Apartenența politică a consilierilor locali este următoarea:
 - 8 consilieri din partea Partidului Național Liberal;
 - 3 consilieri din partea Partidului Social Democrat.
- (3) Consiliul Local al Comunei Izvoarele s-a constatat prin Ordinul Prefectului județului Tulcea nr. 568/27.10.2020.
- (4) Componența nominală, perioadele de exercitare a mandatelor aleșilor locali, precum și apartenența politică a acestora, începând cu anul 1992, sunt prevăzute în anexa nr. 5.a la prezentul statut, respectiv în anexa nr. 5.b la prezentul statut.

Articolul 7

- (1) Autoritățile administrației publice locale au dreptul de a conferi și retrage titlul de cetățean de onoare persoanelor fizice române sau străine pentru Comuna Izvoarele.
- (2) Autoritățile administrației publice locale au dreptul de a conferi certificatul de fiu/fiică al/a Comunei persoanelor fizice române sau străine pentru Comuna Izvoarele.
- (3) Criteriile potrivit cărora autoritățile administrației publice locale au dreptul de a conferi și retrage titlul de cetățean de onoare persoanelor fizice române sau străine, precum și procedura aplicabilă pentru acordarea titlului și certificatului de fiu/fiică al/a Comunei Izvoarele se regăsesc în anexa nr. 6 la prezentul statut.

Capitolul III

Căi de comunicații

Articolul 8

(1) Raza teritorială a Comunei Izvoarele este tranzitată de următoarea rețea de transport, potrivit prevederilor Legii nr. 363/2006 privind aprobarea Planului de amenajare a teritoriului național - Secțiunea I - Rețele de transport, cu modificările și completările ulterioare:

a) rețeaua rutieră.

(2) Rețeaua de transport prevăzută la alin. (1) lit. a) este formată, potrivit Ordonanței Guvernului nr. 43/1997 privind regimul drumurilor, republicată, cu modificările și completările ulterioare, din drumuri de interes național, drumuri de interes județean și drumuri de interes comunal, astfel cum sunt prezentate în anexa nr. 7 la prezentul statut.

Capitolul IV

Principalele instituții care își desfășoară activitatea pe raza teritorială a unității administrativ-teritoriale

Articolul 9

(1) Rețeaua școlară de la nivelul Comunei Izvoarele, potrivit Legii educației naționale nr. 1/2011, cu modificările și completările ulterioare, cuprinde numărul total de unități de învățământ de stat preuniversitar.

(2) Pe raza teritorială a Comunei Izvoarele își desfășoară activitatea o unitate de învățământ de stat preuniversitar.

(3) Unitatea de învățământ prevăzută la alin. (1), este prezentată în anexa nr. 8 la prezentul statut.

(4) Comuna Izvoarele susține unitățile de învățământ, potrivit prevederilor Legii nr. 1/2011.

Articolul 10

(1) Pe raza teritorială a Comunei Izvoarele își desfășoară activitatea instituții de cultură.

(2) Pe raza teritorială a Comunei Izvoarele se organizează manifestări culturale.

(3) Tipul și denumirea instituțiilor de cultură și denumirea manifestărilor culturale se regăsesc în anexa nr. 8 la prezentul statut.

(4) Comuna Izvoarele poate participa la finanțarea manifestărilor culturale de la bugetele locale, din venituri proprii, fonduri externe rambursabile și nerambursabile, contracte cu terții, potrivit legii.

Articolul 11

(1) Pe raza teritorială a Comunei Izvoarele se asigură următoarea formă de asistență medicală:

a) asistență medicală profilactică și curativă.

(2) Comuna Izvoarele poate participa la finanțarea activităților de asistență de sănătate publică de la bugetele locale, din venituri proprii, fonduri externe rambursabile și nerambursabile, contracte cu terții, potrivit legii.

(3) Asistența medicală prevăzută la alin. (1) lit. a) se realizează prin:

a) cabinete medicale ambulatorii ale medicilor de familie și de alte specialități.

(4) Lista cu numărul și denumirea unităților prin care se asigură asistența medicală sunt prezentate în anexa nr. 8 la prezentul statut.

Articolul 12

(1) Pe raza teritorială a Comunei Izvoarele se asigură servicii sociale definite potrivit art. 30 din Legea asistenței sociale nr. 292/2011, cu modificările și completările ulterioare.

(2) Tipul serviciilor sociale asigurate în Comuna Izvoarele se regăsește în anexa nr. 8 la prezentul statut.

Articolul 13

Pe raza teritorială a Comunei Izvoarele nu își desfășoară activitatea instituții de presă în domeniul presei scrise, media on-line sau media audiovizual.

Articolul 14

Pe raza teritorială a Comunei Izvoarele nu își desfășoară momentan activitatea cluburi ale copiilor, cluburi sportiv-școlare ori cluburi studențești, cluburi/asociații sportive.

Capitolul V

Funcțiuni economice ale unității administrativ-teritoriale

Articolul 15

Principalele funcțiuni economice sunt prevăzute în anexa nr. 9 la prezentul statut.

Capitolul VI

Bunurile din patrimoniul unității administrativ-teritoriale

Articolul 16

(1) Patrimoniul Comunei Izvoarele este compus din bunurile mobile și imobile care aparțin domeniului public și domeniului privat al Comunei Izvoarele, precum și din totalitatea drepturilor și obligațiilor cu caracter patrimonial.

(2) Inventarul bunurilor aflate în patrimoniul Comunei Izvoarele va fi atașat ca anexă la prezentul statut, după aprobarea lui prin Hotărâre a Consiliului Local, în conformitate cu prevederile art. 289 din Ordonanța de urgență a Guvernului nr. 57/2019 privind Codul administrativ, cu modificările și completările ulterioare.

(3) Inventarul bunurilor aflate în patrimoniul Comunei Izvoarele se actualizează ori de câte ori intervin evenimente de natură juridică și se publică pe pagina de internet a Comunei Izvoarele, în secțiunea dedicată acestui statut.

Capitolul VII

Serviciile publice existente

Articolul 17

Serviciile comunitare de utilități publice furnizate la nivelul Comunei Izvoarele, sunt:

- a) serviciul public de alimentare apă și canalizare, furnizat de Servicii Locale Izvoarele SRL;
- b) serviciul public de salubritate, furnizat de JT Grup SRL;
- c) serviciul public de iluminat.

Articolul 18

Transportul și distribuția energiei electrice de pe raza teritorială a Comunei Izvoarele sunt furnizate de Enel Energie SA.

Articolul 19

Nu există momentan alimentare cu gaze naturale pe raza teritorială a Comunei Izvoarele.

Articolul 20

Administrarea domeniului public al Comunei Izvoarele este asigurată de către Consiliul Local al Comunei Izvoarele.

Capitolul VIII

Atribuirea și schimbarea denumirilor de străzi, piețe și de obiective de interes public local

Articolul 21

(1) Comuna Izvoarele, atribuie sau schimbă denumirile de: străzi, piețe și de obiective de interes public local, precum și pentru obiective și instituții de interes local aflate în subordinea sa, cu respectarea prevederilor Ordonanței Guvernului nr. 63/2002 privind atribuirea sau schimbarea de denumiri, aprobată cu modificări prin Legea nr. 48/2003, cu modificările și completările ulterioare.

(2) În situația în care, prin proiectele de hotărâri ale consiliilor locale, se propune atribuirea ca denumire a unor nume de personalități ori evenimente istorice, politice, culturale sau de orice altă natură ori schimbarea unor astfel de denumiri, aceste hotărâri vor putea fi adoptate numai după ce au fost analizate și avizate de comisia de atribuire de denumiri județeană, în conformitate cu prevederile Ordonanței Guvernului nr. 63/2002 privind atribuirea sau schimbarea de denumiri, aprobată cu modificări prin Legea nr. 48/2003, cu modificările și completările ulterioare.

(3) Schimbarea denumirilor instituțiilor publice și a obiectivelor de interes județean, se face prin hotărâre a consiliului județean, cu avizul consiliului local pe al cărui teritoriu administrativ sunt amplasate instituțiile și obiectivele în cauză, în conformitate cu prevederile Ordonanței Guvernului nr. 63/2002 privind atribuirea sau schimbarea de denumiri, aprobată cu modificări prin Legea nr. 48/2003, cu modificările și completările ulterioare.

Capitolul IX

Societatea civilă, respectiv partidele politice, sindicatele, cultele și organizațiile nonguvernamentale care își desfășoară activitatea în unitatea administrativ-teritorială

Articolul 22

(1) Comuna Izvoarele poate realiza un cadru de cooperare sau asociere cu organizații neguvernamentale, asociații și cluburi sportive, instituții culturale și artistice, organizații de tineret, în vederea finanțării și realizării unor acțiuni sau proiecte care vizează dezvoltarea comunității.

(2) Comuna Izvoarele acordă o atenție deosebită proiectelor culturale și educative cu caracter local, regional, național, european și internațional, care se încadrează în strategia de dezvoltare a unității administrativ-teritoriale.

(3) Comuna Izvoarele poate acorda finanțări nerambursabile de la bugetul local, în baza Legii nr. 350/2005 privind regimul finanțărilor nerambursabile din fonduri publice alocate pentru activități nonprofit de interes general, cu modificările și completările ulterioare.

Articolul 23

(1) Pe teritoriul Comunei Izvoarele își desfășoară activitatea 4 partide politice înființate în condițiile Legii partidelor politice nr. 14/2003, republicată, cu modificările și completările ulterioare.

(2) Lista partidelor politice care își desfășoară activitatea în Comuna Izvoarele se găsește în anexa nr. 10 la prezentul statut.

Articolul 24

(1) Pe teritoriul Comunei Izvoarele își desfășoară activitatea organizații sindicale.

(2) Lista organizațiilor sindicale care își desfășoară activitatea în Comuna Izvoarele se găsește în anexa nr. 10 la prezentul statut.

Articolul 25

(1) În Comuna Izvoarele își desfășoară activitatea cultul religios creștin ortodox.

(2) Lista cu denumirile lăcașelor aparținând cultului religios prevăzut la alin. (1) se regăsește în anexa nr. 10 la prezentul statut.

Capitolul X

Participare publică

Articolul 26

Populația din Comuna Izvoarele este consultată și participă la dezbaterile problemelor de interes local astfel:

- a) prin intermediul referendumului local, organizat în condițiile legii;
- b) prin intermediul adunărilor cetățenești organizate pe sate;
- c) prin dezbaterile publice asupra proiectelor de acte administrative;
- d) prin participarea la ședințele consiliului local;
- e) prin alte forme de consultare directă a cetățenilor, stabilite prin regulamentul de organizare și funcționare al consiliului.

Articolul 27

(1) În funcție de obiectul referendumului local, modalitatea de organizare și validare a acestuia se realizează cu respectarea prevederilor Legii nr. 3/2000 privind organizarea și desfășurarea referendumului, cu modificările și completările ulterioare sau ale

Ordonanței de urgență a Guvernului nr. 57/2019, cu modificările și completările ulterioare, după caz.

(2) Referendumul local se poate organiza în toate satele și localitățile componente ale comunei ori numai în unele dintre acestea.

Capitolul XI

Cooperare sau asociere

Articolul 28

Comuna Izvoarele se asociază și cooperează, cu persoane juridice de drept public sau de drept privat române sau străine, în vederea finanțării și realizării în comun a unor acțiuni, lucrări, servicii sau proiecte de interes public local cu respectarea prevederilor art. 89 din Ordonanța de urgență a Guvernului nr. 57/2019, cu modificările și completările ulterioare.

Articolul 29

(1) Comuna Izvoarele aderă la asociații naționale și internaționale ale autorităților administrației publice locale, în vederea promovării unor interese comune.

(2) Lista cu denumirea înfrăirilor, cooperărilor și asocierilor încheiate de Comuna Izvoarele se regăsește în anexa nr. 11 la prezentul statut.

Capitolul XII

Dispoziții tranzitorii și finale

Articolul 30

Anexele nr. 1-11 fac parte integrantă din prezentul statut, aprobat prin Hotărârea Consiliului Local nr.

Articolul 31

Orice modificare care are ca obiect modificarea Statutului Comunei Izvoarele sau a anexelor acestuia se realizează numai prin hotărâre a autorității deliberative.

Articolul 32

Anexa dedicată inventarului bunurilor aflate în patrimoniul Comunei Izvoarele, se actualizează ori de câte ori intervin evenimente de natură juridică.



Articolul 33

Prezentul statut și anexele acestuia, cu excepția celei prevăzute la art. 32 se actualizează, în funcție de modificările și completările apărute la nivelul elementelor specifice ale acestora, cel puțin o dată pe an.

Prezentarea descriptivă a Comunei Izvoarele

Comuna Izvoarele, parte componentă a județului Tulcea, este situată în partea central-vestică a acestuia, la o distanță de aproximativ 32 km față de Municipiul reședință de județ. Comuna are în componența sa trei sate: Izvoarele (reședința de comună), Alba și Iulia.

Din punct de vedere geografic, Comuna Izvoarele este străbătută de paralela de $45^{\circ}03'10''$ latitudine nordică și de meridianul de $28^{\circ}31'28''$ longitudine estică, situată în Regiunea de Dezvoltare Sud-Est.

Comuna Izvoarele se află în zona geografică înaltă a Dealurilor Niculițel, cuprinzând Dealul Consul, o porțiune din valea Râului Taița, Dealurile Caracus, Tresteinic, Techeaua, Dealul Mare, Bocluga, Văile Lozvei și Tăiței. Morfologic, teritoriul se prezintă sub forma unor culmi deluroase care alternează cu zone depresionare mici și formate din bazine hidrografice. Reședința comunei este situată într-o mică depresiune de la poalele sudice ale Podișului Niculițel, dominată de Dealul Consul (333 m) la sud-vest, Dealul Bujorului (228 m) la est și Dealul Caracus (244 m) la nord.

O suprafață de 328 ha din Dealul Consul a fost declarată rezervație naturală peisagistică. Vatra satului este străbătută de Râul Taița, care primește câțiva afluenți ne semnificativi, dar care de-a lungul timpului au săpat văi adânci în stratele cu rocă dură. Forma satului este poligonală, cu structură de tip adunat și textură regulată.

Suprafața totală a Comunei Izvoarele este de 9.738 ha, dintre care 276 ha suprafață intravilan și 9,462 ha suprafață extravilan.

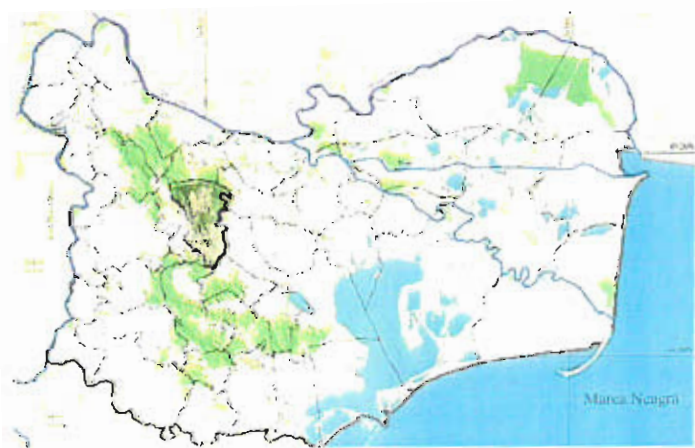

Din punct de vedere climatic, în Comuna Izvoarele se înregistrează un climat continental de stepă cu caracter colinar. Iernile sunt blânde, iar verile sunt călduroase.

Temperatura medie anuală este de 11°C, media lunii celei mai calde, iulie, fiind 22°C, iar a lunii celei mai reci, ianuarie, de -1.1°C.

Patrimoniul natural al Comunei Izvoarele cuprinde situri de importanță comunitară ce fac parte din Rețeaua Europeană “Natura 2000” (N2000), arii naturale protejate de interes național (rezervații naturale, parcuri naturale) astfel:

- Podișul Nord Dobrogean (ROSCI0201);
- Măcin - Niculițel (ROSPA0073).

Podișul Nord Dobrogean (ROSCI0201)

Aria protejată Podișul Nord Dobrogean (ROSCI0201) se regăsește și pe teritoriul administrativ al Comunei Izvoarele. Situl este de tip K și ocupă o suprafață totală de 84.811,50 ha.

Altitudinea maximă întâlnită în sit este 411 m, iar cea minimă de 0 m, în medie altitudinea este de 201 m.

Prin adăugarea la acest sit a sitului Colina Neagră (31 ha), propus inițial ca SCI distinct, suprafața sitului este de 89.041,5 ha. Acest SCI (Colina Neagră) a fost adăugat în primul rând datorită caracterului său unic - cel puțin în Dobrogea, posibil și la nivel național - aici fiind întâlnită cea mai întinsă și bine conservată suprafață din respectiva provincie a asociației foarte rare *Prunetum tenellae*, edificată de specia amenințată la nivel național *Prunus tenella* (încadrată în habitatul prioritar 40 CO* Ponto - Sarmatic deciduous thickets).

Clasele de habitat identificate în cadrul acestei arii protejate sunt:

- pajiști uscate, stepe - 5%;
- culturi cerealiere extensive - 4%;
- pajiști ameliorate - 10%;
- păduri caducifoliolate - 73%;
- habitate de păduri (păduri în tranziție) - 8%.

Măcin - Niculițel (ROSPA0073)

Aria de protecție specială avifaunistică Măcin - Niculițel (ROSPA0073) se regăsește și pe teritoriul administrativ al Comunei Izvoarele. Situl este de tip J și ocupă o suprafață totală de 6.736,10 ha.



Altitudinea maximă întâlnită în cadrul ariei de protecție specială avifaunistică Măcin - Niculițel (ROSPA0073) este de 466 m, iar cea minimă de 0 m, în medie altitudinea este de 154 m.

Clasele de habitat identificate în cadrul acestei arii protejate sunt:

- ape dulci continentale (stătătoare, curgătoare) - 2%;
- pajiști uscate, stepe - 5%;
- culturi cerealiere extensive (inclusiv culturile de rotație cu dezmiriștire) - 29%;
- pajiști ameliorate - 2%;
- alte terenuri arabile - 6%;
- păduri caducifoliolate - 48%;
- plantații de arbori sau plante lemnoase (inclusiv livezi, crânguri, vii, dehesas) - 48%;
- alte terenuri (inclusiv zone urbane, rurale, căi de comunicație, rampe de depozitare, mine, zone industriale) - 2%;
- habitate de păduri (păduri în tranziție) - 3%.

Pe lângă rezervațiile naturale, în Comuna Izvoarele mai sunt și două peșteri: ***Peștera Mică și Peștera Mare.***

Peștera Mică - este localizată la 1,5 km de Comuna Izvoarele, în Dealul Consul (333 m) pe versantul drept al Văii Taița. Este situată la 8 m altitudine relativă, față de nivelul de curgere al râului, și altitudinea absolută de 60 m față de nivelul mării.

Peștera Mare - aflată pe curba de nivel de 60 m, accesul la această peșteră se face urmând cursul Râului Taița, în amonte, versantul drept al Dealului Consulul Mic, în extremitatea vestică a acestuia, la circa 3 km de localitatea Izvoarele. Pentru a ajunge la aceasta se menține drumul de-a lungul Văii Taița spre V, pornind din dreptul P. De la Moara, pe curba de nivel. După circa 1,5 km se ajunge la baza peretelui ce adăpostește Peștera de la Stanca (5010/1).

Hidrografia, flora, fauna și tipul solurilor de la nivelul unității administrativ-teritoriale

I. Hidrografia Comunei Izvoarele

Pe teritoriul Comunei Izvoarele rețeaua hidrografică este reprezentată de Râul Taița. Acesta izvorăște din zona satului Nifon și trece prin Hamcearca - Balabancea - Horia (Lacul Horia) - Izvoarele - Nicolae Băcescu - Mihai Bravu - Lacul Babadag.

Regimul hidrologic al rețelei de pâraie și torenți este influențat în mod substanțial de relief și litologie, climatul arid al Dobrogei, alimentarea subterană reprezentând un procent ridicat față de alte zone, dar scurgerea specifică este redusă, ceea ce denotă că întreaga zonă este deficitară sub raportul umidității.

Adâncimea apelor freatice este în strânsă legătură cu formele de relief, în special de cuvertura depozitelor aluviale sau deluviale și loessoide. Apele subterane sunt constituite în rezerve foarte limitate, iar pânza freatică este la adâncimi cuprinse între 25-45 m.

II. Flora și fauna Comunei Izvoarele

Vegetația Dobrogei este de tip stepă pe trei sferturi din suprafață, fiind completată de vegetația tip silvostepă și păduri de stejar. Predomină terenurile cultivate, deoarece vegetația naturală, cu specii spontane, este redusă ca întindere. Silvostepa face trecerea dintre stepă și etajul stejarului, reprezentând o zonă de tranziție.

În părțile de est și vest ale județului, vegetația este una specifică zonelor de stepă și include numeroase tipuri de pajiști xerofile, diferențiate în funcție de speciile dominante, dintre care cele mai frecvente sunt: păiușul, pelinița, bărboasa, firuța cu bulbi, năgara ș.a.

Pajiștile de colilie și năgară, care caracterizau odinioară vegetația de stepă, au dispărut aproape total.

În zonele acoperite de vegetație de tip silvostepă, se întâlnesc pâlcuri și rariști de stejar pufos și stejar brumăriu ce alternează cu pajiști stepice. La altitudini medii (150-250 m) pădurile scunde și dese de stejar pufos, cărpiniță și mojdrean formează etajul pădurilor submediteraneene, specific Dobrogei.

Etajul cu vegetație forestieră este caracteristic pentru altitudinile de peste 250 m, fiind alcătuit îndeosebi din păduri de gorun, în care sunt abundente teiul, jugastrul și unele elemente termofile, precum cărpinița și mojdreanul. Local, pe Valea Luncaviței, apare și fagul. În lunca și Delta Dunării sunt caracteristice pădurile de plop și salcie, ce se dezvoltă pe grinduri.

Grindurile Letea și Caraorman din Delta fluviu-maritimă formează o zonă distinctă, acoperită cu păduri compacte, numite de localnici "hasmacuri", în care predomină stejarul brumăriu, frasinul pufos, plopul alb, în interiorul cărora se dezvoltă un strat dens de arbuști și numeroase plante agățătoare.

Pe dunele de nisip și în depresiunile dintre acestea, ce alternează cu fâșiile de hasmacuri, vegetația arbustivă este reprezentată prin salcia târătoare, cătina albă, cătina roșie ș.a.

Flora caracteristică zonei Deltei Dunării este formată predominant din stuf, ce alcătuiește formațiuni plutitoare numite plaur, la care se adaugă cea acvatică, reprezentată în principal prin nufărul alb și cel galben, foarfeca bălții, cornaciul ș.a.

Flora Dobrogei cuprinde în jur de 1.770 specii de plante, ceea ce reprezintă 52% din flora României și aproape 19% din flora europeană.

Din punct de vedere al tipurilor de vegetație, pe teritoriul județului Tulcea se regăsesc 10 tipuri de habitate din toate cele 12 întâlnite în țară. Astfel, cu excepția vegetației alpine și subalpine carpatice, în județ sunt întâlnite pe suprafețe apreciabile și într-o stare bună de conservare următoarele tipuri de vegetație: păduri, pajiști, pășuni, fânețe, stâncării, dune, sărături, stepa de zone umede, mlaștini.

Specificul faunei este determinat de condițiile naturale ale teritoriului cum ar fi vegetația, solurile și clima. Astfel, în regiunea de stepă majoritară ca întindere pe suprafața județului Tulcea, fauna prezentă se caracterizează printr-un mare număr de păsări și rozătoare.

Zona Dobrogei se bucură de o mare varietate de păsări, mai ales în partea de nord, respectiv în județul Tulcea unde se găsesc cele mai însemnate zone de cuibărit și de hrănire pentru majoritatea speciilor: Delta Dunării și complexul Razim-Sinoie, Munții Măcinului, Pădurea Niculițel și Pădurea Babadag.

Printre mamiferele întâlnite în limitele județului Tulcea, se numără: iepurii, dihorii, lupii, vulpile, hârciogul mic, popândăii, orbetele mic, șoarecele de câmp, șobolanul cenușiu ș.a.

Comuna Izvoarele este o comună cu o vegetație și o faună extrem de bine definită, prin existența a trei rezervații naturale:

- Rezervația Naturală Muntele Consul;
- Rezervația Naturală Carasân-Teke;

- Rezervația Edirlen.

Rezervația Naturală Muntele Consul

Muntele Consul prezintă o importanță științifică și istorică deosebită, întrucât acesta constituie, alături de poiana “Regele Ferdinand” de la Niculițel, primele rezervații naturale din România, declarate astfel prin Decizia din 27 mai 1927, unde acest munte este menționat cu numele avut anterior (Muntele Cinel).

Muntele Consul constituie cel mai reprezentativ peisaj, caracteristic pentru formele de relief vulcanic și carstic din nordul Dobrogei, care-i conferă un caracter peisagistic unic în țară.

Pe lângă numeroasele asociații și specii rare și/sau amenințate, caracteristice pentru Dobrogea, rezervația constituie, împreună cu Parcul Național Munții Măcinului, singurele arii protejate din România în care a fost identificată specia talpa leului. De asemenea, specia de coada șoricelului este citată doar aici, în cadrul rețelei de arii protejate din nordul Dobrogei. Ornitofauna rezervației se remarcă prin prezența unor răpitoare precum: acvila țipătoare mică, șorecarul mare, acvila mică, viesparul, șerparul.

Rezervația Naturală Carasăn-Teke

Din punct de vedere peisagistic, rezervația prezintă o valoare remarcabilă, aceasta fiind constituită dintr-un munte de origine vulcanică cu o altitudine de 340 m, înconjurat de dealuri și platouri calcaroase. Vegetația este diversă și reprezentativă pentru toate etajele și zonele de vegetație din Podișul Dobrogei. Aici se întâlnesc cele mai reprezentative pajiști stepice de colilie, specie amenințată, inclusă în Lista roșie europeană. Asociația regională respectivă, specifică Dobrogei, a fost identificată și în Rezervația “Pădurea Babadag - Codru”, unde însă ea are o răspândire redusă. În fauna rezervației, se găsesc: ciocârlia de pădure, ciocănitoarea neagră, dumbrăveanca, șorecarul mare, viesparul, ghionoaia sură, erete vânăț.

Rezervația Edirlen

Rezervația se remarcă prin prezența asociațiilor endemice pentru Dobrogea, șleau de deal dobrogean cu carpen și șleau dobrogean de culme cu cărpiniță și ghiocel cu frunze îndoite.

De asemenea, aceasta constituie singura arie protejată din județul Tulcea în care a fost identificată asociația de pajiști de colilie.

Totodată rezervația constituie una din puținele arii protejate, cel puțin în ceea ce privește nordul Dobrogei, în care se conservă populații de coada șoricelului și păr argintiu. Din punct de vedere faunistic trebuie subliniată prezența speciilor: viespar, erete sur, erete alb, ciuf de câmp.

III. Învelișul de sol al Comunei Izvoarele

Din punct de vedere pedogeografic, Comuna Izvoarele se încadrează în regiunea est-europeană, provincia danubiano-pontică. Arealul cel mai extins este reprezentat de molisoluri, iar cel mai restrâns tip de soluri argiloiluviale (luvisoluri).

Condițiile pedologice, reprezentate de climă, relief și geologie au determinat o predominanță a cernoziomurilor carbonatice, cernoziomuri cambice, acestea fiind formate pe loessuri și fiind caracterizate de o textură mijlocie.

Principalele tipuri de sol ce apar în zonă sunt solurile cenușii închise și cernoziomurile levigabile (slab, moderat și puternic), la care se adaugă pe areale mai restrânse litosoluri și cernoziomuri carbonatice. În restul zonei se întâlnesc cernoziomuri levigate, instalate pe loessurile de vârstă cuaternară. Aceste tipuri de soluri sunt caracteristice formațiunilor intens drenate (cu orizontul freatic foarte adânc) și au o constituție lutoasă și lutoargiloasă.

Pe teritoriul comunei s-au extras gresie, calcar și riolit.

În localitatea Izvoarele, s-a exploatat cu calcar vânat, străbătut de filoane porfirite, material folosit pentru construcții locale și drept pietriș pentru întreținerea drumurilor.

În zona localității Alba, la aproximativ 5 km de drumul județean, se găsește cariera Causei, din care s-a extras o gresie gălbuie, folosită pentru necesitățile localnicilor și la întreținerea drumurilor.

În estul localității s-a exploatat un calcar vinețiu în alternanță cu marne calcaroase.

În zona localității Iulia s-au extras în carieră calcar și riolit. Calcarul a provenit din mici cariere aflate în apropierea localității, în versantul Dealul Consul. Piatra a fost folosită la construcția morilor situate pe Râul Taița.

Riolitul (porfirul quartifer), tot de culoare vânată s-a exploatat din Dealul Consul, piatra a fost întrebuințată la întreținerea șoselelor.

Datele privind înființarea Comunei Izvoarele, prima atestare documentară, precum și evoluția istorică

Conform Institutului de Cercetări Eco-Muzeale Tulcea, satul Izvoarele apare menționat într-un document turcesc, din anul 1543 sub numele de Ali-Beg.

Comunitatea a fost întemeiată, se pare, numai de familii de greci originari din jurul Salonicului, de-a lungul timpului aceasta având denumiri diferite, iar cea de *Izvoare* fiind stabilită în anul 1965.

Memoria colectivității păstrează legenda întemeierii acestei localități ca fiind un popas de 40 de zile determinat de nașterea unui copil. Iarna grea din acea vreme a făcut ca popasul să se prelungească, iar familiile să rămână pentru totdeauna aici.

Numele localității este de origine turcească *Alibeichioi* - satul lui Ali - bei. În cronicile și documentele din secolele XVII - XIX apare sub forma *Alibekion*, *Alibechiului*, *Alibichioi*, *Alibicu*.

Satul a purtat denumirea *Alibeichioi*, până în anul 1923, *Regele Ferdinand* între anii 1923-1947, *General Marcos* între anii 1947-1948, *Filimon Sârbu* între anii 1948-1964.

Populația este considerată ca fiind grecească. Limba vorbită (considerată un dialect al limbii grecești) relevă însă și prezența elementelor lexicale bulgărești, aromânești. Tradiția locală îi consideră pe greci fondatori ai satului. Refugiați din Grecia, din cauza persecuțiilor la care erau supuși ca urmare a înfrângerii revoluției (1821), mai mulți greci se refugiază în Basarabia.

La începutul secolului XX satul avea 668 locuitori, din care 618 sunt înregistrați drept "găgăuzi", acestora li se adaugă 21 români, 4 tătari, 8 țigani creștini, 7 bulgari și 10 greci.

Cercetările arheologice au evidențiat prezența umană pe teritoriul Dobrogei încă din neolitic prin descoperirea culturii Gumelnița și dezvoltarea în neolitic a culturii Hamangia, reprezentată prin statuia numită "Gânditorul de la Hamangia".

Zona gurilor Dunării a fost acaparată de colonii grecești încă din secolul al VIII-lea înainte de erea noastră. Coloniile erau formate din familii întregi de meșteșugari, negustori, ostași și marinari atrași de posibilitățile comerciale de la marginea mării, pe

care aceștia o denumesc *Pontos Euxeinos* (*euxeinos* însemnând *primitoare* în limba greacă) și astfel, decid să ridice aici mai multe cetăți-porturi.

Cele mai importante astfel de cetăți sunt: Odessos (pe teritoriul Orașului bulgăresc Varna), Apollonia, Dionysopolis (pe teritoriul Orașului bulgăresc Balcic), Callatis (pe teritoriul Orașului Mangalia), Tomis (pe teritoriul Municipiului Tulcea), Histria (pe teritoriul Comunei Istria), Orgame (pe teritoriul Comunei Jurilovca, județul Tulcea), Halmyris (pe teritoriul Comunei Murighiol, județul Tulcea), Aegyssos (pe teritoriul Municipiului Tulcea) și Axiopolis (pe teritoriul Orașului Cernavodă).

Cetățile grecești au influențat semnificativ comerțul dintre negustorii care veneau pe mare și Dacia, contribuind la progresul comerțului dacilor și a civilizației acestora, chiar și sub stăpânirea persană.

În Comuna Izvoarele există următoarele obiective de interes local: arhitectura tradițională: locuințe din “ceamur” sau “chirpici”, cu stâlpii prispei - modelați prin tăiere și dăltuire - asemănători capitelurilor.

Un element decorativ specific localității Izvoarele îl reprezintă profilurile de păsări stilizate, dispuse în partea superioară a ferestrelor și a ușilor; lăcașe de cult: biserica satului, construită la 1859; monumente și situri arheologice: teritoriul satului și împrejurimile au fost locuite intens în epoca romană și romano-bizantină; vestigii din această perioadă au fost descoperite în vatra satului, pe Dealul Consul (fortificație și așezare civilă), în punctul “La trei izvoare” și la 770 m vest de sat - aceasta din urmă constituind una din cele mai intense așezări rurale din Dobrogea romană (peste 45 ha); în zonă sunt aliniamente de tumuli. Fortificația se află pe partea nordică a Dealului Consul (333,4 m), deasupra văii pâ râului Taița. Are o formă triunghiulară, cu “baza” spre nord și urmează configurația terenului. A fost construită probabil în secolul IV, înscriindu-se în cea de-a doua linie de fortificare a nordului Dobrogei, între Dunăre și Marea Neagră. Stratul arheologic este destul de redus ca grosime, dar traseul incintei este vizibil. La baza dealului se află o așezare civilă romană.

Tradițiile și obiceiurile locale

Populația din Izvoarele a practicat permanent o serie de obiceiuri reușind să-și păstreze credința și să îmbine ambele serii de sărbători, cele pe stil vechi și pe stil nou.

Sunt conservate obiceiuri arhaice precreeștine:

- “Sacrificiul berbecilor de Sfântul Gheorghe (Curbanul)” - 23 aprilie;
- “Drăgumanu” - 24 decembrie;
- “Ziua babei” - 7 ianuarie;
- “Scăldatul mirilor din ultimul an” - 7 ianuarie;
- “Îmbrăcatul miresei din ultimul an” - 7 ianuarie,



→ “Lăzărelul” - în sâmbăta Floriilor.

În momentul practicării obiceiurilor, participanții se îmbracă și astăzi în costumele tradiționale.

Monumente/ situri arheologice din Comuna Izvoarele:

- **Situl arheologic de la Izvoarele (TL-I-s-B-05805)** - localizat în satul Izvoarele;
- **Castru (TL-I-m-B-05805.01)** - localizat la cca. 1,2 km sud -vest de satul Izvoarele, pe versantul nordic al Dealului Consul; datează din Epoca romană;
- **Așezare rurală (TL-I-m-B-05805.02)** - localizată la cca. 1 km vest de satul Izvoarele și cca. 500 m nord de malul stâng al Taiței; datează din Epoca romană târzie.

Componenta și structura populației Comunei Izvoarele

Conform datelor Recensământului Populației și Locuințelor, runda 2021, populația Comunei Izvoarele este de 1.760 persoane, în scădere față de recensământul anterior din anul 2011, când se înregistraseră 2.049 de locuitori.

Majoritatea locuitorilor sunt români - 1.580 persoane, cu o minoritate de greci - 36 persoane. Pentru restul populației, apartenența etnică nu este cunoscută.

Din punct de vedere confesional, majoritatea locuitorilor sunt ortodocși - 1.556 persoane, cu o minoritate de penticostali - 6 persoane și creștini de rit vechi - 45 persoane. Pentru restul populației, nu este cunoscută apartenența confesională.

<i>Populația Comunei Izvoarele, pe grupe de vârstă:</i>	
<i>Grupe de vârstă</i>	<i>Nr. persoane</i>
<i>0 - 4 ani</i>	<i>56</i>
<i>5 - 9 ani</i>	<i>73</i>
<i>10 - 14 ani</i>	<i>89</i>
<i>15 - 19 ani</i>	<i>83</i>
<i>20 - 24 ani</i>	<i>81</i>
<i>25 - 29 ani</i>	<i>81</i>
<i>30 - 34 ani</i>	<i>83</i>

<i>35 - 39 ani</i>	<i>102</i>
<i>40 - 44 ani</i>	<i>136</i>
<i>45 - 49 ani</i>	<i>125</i>
<i>50 - 54 ani</i>	<i>132</i>
<i>55 - 59 ani</i>	<i>84</i>
<i>60 - 64 ani</i>	<i>126</i>
<i>65 - 69 ani</i>	<i>157</i>
<i>70 - 74 ani</i>	<i>133</i>
<i>75 - 79 ani</i>	<i>106</i>
<i>80 - 84 ani</i>	<i>67</i>
<i>85 ani și peste</i>	<i>46</i>
<i>TOTAL populație</i>	<i>1.760</i>

**Componenta nominală, perioadele de exercitare a
mandatelor aleșilor locali
de la nivelul Comunei Izvoarele,
precum și apartenența politică a acestora, începând
cu anul 1992**

PRIMAR

a) mandatul 1992-1996

Nr. crt.	Nume și prenume	Apartenența politică	Perioadă
0	1	2	3
1.	ALEXE PEICIU	F.S.N.	1992-1996

b) mandatul 1996-2000

Nr. crt.	Nume și prenume	Apartenența politică	Perioadă
0	1	2	3
1.	PINTILIE STERIU	C.D.R.	1996-2000

c) mandatul 2000-2004

Nr. crt.	Nume și prenume	Apartenența politică	Perioadă
0	1	2	3
1.	MARIN CHIRICĂ	P.N.L.	2000-2002
2.	NICULACHE PEICIU		2003-2004

d) mandatul 2004-2008

Nr. crt.	Nume și prenume	Apartenența politică	Perioadă
0	1	2	3
1.	NICULACHE PEICIU	P.S.D.	2004-2008

e) mandatul 2008-2012

Nr. crt.	Nume și prenume	Apartenența politică	Perioadă
0	1	2	3
1.	NICULACHE PEICIU	P.S.D.	2008-2012

f) mandatul 2012-2016

Nr. crt.	Nume și prenume	Apartenența politică	Perioadă
0	1	2	3
1.	NICULACHE PEICIU	U.S.L.	2012-2016

g) mandatul 2016-2020

Nr. crt.	Nume și prenume	Apartenența politică	Perioadă
0	1	2	3
1.	GHIORGHE GEORGE	P.N.L.	2016-2020

h) mandatul 2020-2024

Nr. crt.	Nume și prenume	Apartenența politică	Perioadă
0	1	2	3
1.	GHIORGHE GEORGE	P.N.L.	2020-în curs

**Componenta nominală, perioadele de exercitare a
mandatelor aleșilor locali
de la nivelul Comunei Izvoarele,
precum și apartenența politică a acestora, începând
cu anul 1992**

I. CONSILIERI LOCALI

a) mandatul 1992-1996

Nr. crt.	Nume și prenume	Apartenența politică	Perioadă
0	1	2	3
1.	BUTUC GHEORGHE	P.N.T.C.D.	1992-1996
2.	CARASTOIAN IONEL	P.N.T.C.D.	1992-1996
3.	CRIVĂȚ CONSTANTIN	INDEPENDENT	1992-1996
4.	CIOBANU DUMITRU	INDEPENDENT	1992-1996
5.	DASCĂLU ȘTEFAN	F.S.N.	1992-1995
6.	DOBRE ANEȘTE	P.N.T.C.D.	1992-1996
7.	DOBRESCU ION	F.S.N.	1992-1996
8.	GHEORGHE VASILE	P.N.T.C.D.	1992-1996

9.	MARIN CHIRICĂ	P.N.T.C.D.	1992-1996
10.	NICULACHE VALERICĂ	F.S.N.	1995-1996
11.	PELIVAN TĂNASE	F.S.N.	1992-1996
12.	PELIVAN NICOLAE	F.S.N.	1992-1996
13.	PICIORUȘ ION	F.S.N.	1992-1996
14.	TRANULEA CONSTANTIN	INDEPENDENT	1992-1996

b) mandatul 1996-2000

Nr. crt.	Nume și prenume	Apartenența politică	Perioadă
0	1	2	3
1.	BARAC ION	P.L.'93	1996-2000
2.	CARASTOIAN IONEL	C.D.R.	1996-2000
3.	CIOBANU CORNEL	P.L.'93	1996-2000
4.	DASCĂLU ANEȘTE	C.D.R.	1996-2000
5.	DOBRESCU ION	P.D.S.R.	1996-2000
6.	GAVRILĂ ILIE	P.D.S.R.	1996-2000
7.	GHIORGHE GEORGE	C.D.R.	1996-2000
8.	GHEORGHE DUMITRU	P.R.M.	iunie 1996 - 25.01.2000
9.	MARIN CHIRICĂ	C.D.R.	iunie 1996 - iunie 1997

10.	POP AURORA	P.L.'93	septembrie 1997- 2000
11.	PELIVAN TĂNASE	P.D.S.R.	1996-2000
12.	PORNEALĂ ILIE	C.D.R.	1996-2000
13.	VASILE ANASTASE	C.D.R.	iulie 1997-2000
14.	VASILE ZOICA	P.L.'93	iunie 1996 - august 1997
15.	VELIU PEICIU	P.S.M.	1996-2000
16.	VISINESCU CONSTANTIN	P.R.M.	februarie 2000 - iunie 2000

c) mandatul 2000-2004

Nr. crt.	Nume și prenume	Apartenența politică	Perioadă
0	1	2	3
1.	VASILE ILIE	C.D.R.	2000-2004
2.	CARASTOIAN IONEL	C.D.R.	2000-2004
3.	DASCĂLU ANEȘTE	C.D.R.	2000-2004
4.	GHEORGHE GEORGE	P.N.L.	2000-2004
5.	GHEORGHE S. GHEORGHE	P.N.L.	2000 - octombrie 2002
6.	DOBRESCU ION	P.D.S.R.	2000-2004
7.	PELIVAN TĂNASE	P.D.S.R.	2000-2004
8.	CIOBANU CORNEL	P.D.	2000-2004

9.	STOIAN MARIA	P.D.	2000-2004
10.	CIOBANU NICOLAIE	P.R.M.	2000-2004
11.	TRANULEA STERE	P.N.R.	2000-2004
12.	CSEH VIORICA	P.D.S.R.	2000-2004
13.	NICOLACHE ION	U.E.D.R.	2000-2004
14.	DUMITRU SAVA	P.N.L.	noiembrie 2002 - 2004

d) mandatul 2004-2008

Nr. crt.	Nume și prenume	Apartenența politică	Perioadă
0	1	2	3
1.	ARZOIU IOANA	P.S.D.	2004-2008
2.	CARASTOIAN ANICA	P.S.D.	2004-2008
3.	GHEORGHE DUMITRU	P.R.M.	2004-2008
4.	GRIGORE NICOLAI	P.S.D.	2004-2008
5.	GRAUR IORDANA	P.N.L.	2004-2008
6.	HAGIU SOTIR	P.N.L.	2004-2008
7.	MARINESCU PETRE	P.S.D.	2004-2008
8.	MIHAIU ALEXANDRU	P.N.L.	2004-2008
9.	PELIVAN PINTILIE	P.S.D.	2004-2008

10.	PELIVAN TĂNASE	P.S.D.	2004-2008
11.	PORNEALA VASILE	P.N.L.	2004-2008
12.	TRANULEA STERE	P.D.	2004-2008
13.	VASILE ILIE	P.N.L.	2004-2008

e) mandatul 2008-2012

Nr. crt.	Nume și prenume	Apartenența politică	Perioadă
0	1	2	3
1.	DASCALU SILVIA	P.V.	2008-2012
2.	FOTEA GRIGORE	P.N.T.C.D.	2008-2012
3.	GRIGORE NICOLAE	P.S.D.	2008-2012
4.	GHIORGHE GEORGE	P.N.L.	2008-2012
5.	GHEORGHE PETRA	P.N.T.C.D.	2008-2012
6.	MARINESCU PETRE	P.S.D.	2008-2012
7.	NICULACHE DUMITRU	P.S.D.	2008-2012
8.	ARZOIU IOANA	P.S.D.	2008-2012
9.	PELIVAN PINTILIE	P.S.D.	2008-2012
10.	PINTILIE STERIU	P.D.L.	2008-2012
11.	STOIAN MARIA	P.D.L.	2008-2012

f) mandatul 2012-2016

Nr. crt.	Nume și prenume	Apartenența politică	Perioadă
0	1	2	3
1.	ARZOIU IOANA	U.S.L.	2012-2016
2.	CARASTOIAN ANICA	U.S.L.	2012-2016
3.	CARTOAFĂ VASILE	U.N.P.R.	2012-2016
4.	CIOBANU CORNE	P.D.L.	2012-2016
5.	DASCALU TRANDAFIR	P.P.-D.D.	2012-2016
6.	DASCALU TUDOR	U.S.L.	2012-2016
7.	GHIORGHE NICOLAI	U.S.L.	2012-2016
8.	IOFCIU ION	U.N.P.R.	2012-2016
9.	IORDACHE VASILE	P.P.-D.D.	2012-2016
10.	MARINESCU PETRE	U.S.L.	2012-2016
11.	GRIGORE NICOLAI	U.S.L.	2012-2016

g) mandatul 2016-2020

Nr. crt.	Nume și prenume	Apartenența politică	Perioadă
0	1	2	3
1.	DASCALU SILVIA	P.S.D.	2016-2020
2.	DASCALU TUDOR	P.S.D.	2016-2020

3.	DOBRESCU DANIELA	P.S.D.	2016-2020
4.	FOTEA PETRE	P.N.L.	2016-2020
5.	GEMĂNARU CĂTĂLIN	P.N.L.	2016 - mai 2018
6.	GRIGORE NICOLAI	P.S.D.	2016-2020
7.	IORDACHE STELIANA	P.N.L.	2016-2020
8.	NECHIFOR LAURA ELENA	P.N.L.	2016-2020
9.	RIZU STERE	P.S.D.	2016-2020
10.	SCĂPĂU GIGI VASILE	P.N.L.	2016-2020
11.	STOIAN IONELA VALENTINA	P.N.L.	2016-2020
12.	IORGU GHERGHINA	P.N.L.	iunie 2018 - 2020

h) mandatul 2020-2024

Nr. crt.	Nume și prenume	Apartenența politică	Perioadă
0	1	2	3
1.	DASCĂLU TUDOR	P.S.D.	2020-în curs
2.	DOBRESCU DANIELA	P.S.D.	2020-în curs
3.	FOTEA PETRE	P.N.L.	2020-în curs
4.	GHEORGHE DUMITRU	P.N.L.	2020-în curs
5.	IORDACHE STELIANA	P.N.L.	2020-în curs

6.	IORGU GHERGHINA	P.N.L.	2020-în curs
7.	NECHIFOR LAURA ELENA	P.N.L.	2020-în curs
8.	GEMĂNARU CĂTĂLIN	P.S.D.	februarie 2022 - februarie 2023
9.	SCĂPĂU GIGI VASILE	P.N.L.	2020-în curs
10.	STOIAN IONELA VALENTINA	P.N.L.	2020-în curs
11.	STOIAN DANIEL PETRU	P.N.L.	2020-în curs
12.	RIZU STERE	P.S.D.	2020- ianuarie 2022

II. VICEPRIMARI

a) mandatul 1992-1996

Nr. crt.	Nume și prenume	Apartenența politică	Perioadă
0	1	2	3
1.	DASCĂLU NICULAI	INDEPENDENT	1992-1996

b) mandatul 1996-2000

Nr. crt.	Nume și prenume	Apartenența politică	Perioadă
0	1	2	3
1.	VASILE ZOICA	P.L.'93	iunie-septembrie 1996
2.	MARIN CHIRICĂ	C.D.R.	noiembrie 1996-2000

c) mandatul 2000-2004

Nr. crt.	Nume și prenume	Apartenența politică	Perioadă
0	1	2	3
1.	TRANULEA STERE	P.N.R.	2000-2004

d) mandatul 2004-2008

Nr. crt.	Nume și prenume	Apartenența politică	Perioadă
0	1	2	3
1.	TRANULEA STERE	P.D.	2004-2008

e) mandatul 2008-2012

Nr. crt.	Nume și prenume	Apartenența politică	Perioadă
0	1	2	3
1.	GRIGORE NICOLAE	P.S.D.	2008-2012

f) mandatul 2012-2016

Nr. crt.	Nume și prenume	Apartenența politică	Perioadă
0	1	2	3
1.	GRIGORE NICOLAE	U.S.L.	2012-2016

g) mandatul 2016-2020

Nr. crt.	Nume și prenume	Apartenența politică	Perioadă
0	1	2	3
1.	IORDACHE STELIANA	P.N.L.	2016-2020

h) mandatul 2020-2024

Nr. crt.	Nume și prenume	Apartenența politică	Perioadă
0	1	2	3
1.	IORDACHE STELIANA	P.N.L.	2020-în curs

**Procedura privind acordarea titlului de
„Cetățean de onoare al Comunei Izvoarele“,
respectiv a
„Certificatului de Fiu/Fiică al/a Comunei Izvoarele“**

Articolul 1

Titlul de „Cetățean de onoare al Comunei Izvoarele“, denumit în continuare Titlu, reprezintă cea mai înaltă distincție acordată de către Consiliul Local al Comunei Izvoarele.

Articolul 2

Certificatul de „Fiu/fiică al/a Comunei Izvoarele“, denumit în continuare Certificat, reprezintă distincția acordată de către Consiliul Local al Comunei Izvoarele, persoanelor născute în Comuna Izvoarele, la împlinirea vârstei de 18 ani.

Articolul 3

Titlul și Certificatul se pot acorda la inițiativa:

- a) primarului;
- b) consilierilor locali;
- c) unui număr de cel puțin 5% din numărul total al locuitorilor cu drept de vot înscriși în Registrul electoral cu domiciliul sau reședința în Comuna Izvoarele.

Articolul 4

Acordarea Titlului și a Certificatului nu este condiționată de cetățenie, naționalitate, vârstă, domiciliu, sex, religie, apartenență politică.

Articolul 5

Titlul și Certificatul au următoarele caracteristici:

- a) sunt personale;
- b) sunt netransmisibile;
- c) reprezintă un drept al titularului;
- d) au valabilitate nedeterminată.

Articolul 6

Sunt îndreptățiți să fie propuse pentru acordarea Titlului, categoriile de persoane sau personalități care se găsesc în una din următoarele situații:

- a) personalități cu recunoaștere locală, națională sau internațională care și-au pus amprenta asupra dezvoltării Comunei Izvoarele și a imaginii acestuia;
- b) personalități care, prin realizările lor deosebite, au făcut cunoscut numele Comunei Izvoarele, în țară și străinătate;
- c) persoane care, prin acțiunile lor, au preîntâmpinat producerea de evenimente deosebit de grave sau prin sacrificiul suprem au salvat viețile concetățenilor lor, în Comuna Izvoarele;
- d) persoane care, prin acțiunile lor dezinteresate (donații, acțiuni umanitare etc.), au produs o îmbunătățire simțitoare a condițiilor de viață a locuitorilor Comunei Izvoarele;
- e) foști deținuți politici sau veterani de război care prin activitatea lor ulterioară au un aport la realizarea unei imagini pozitive a Comunei Izvoarele în lume;
- f) sportivi din Comuna Izvoarele care au obținut rezultate deosebite în competiții sportive internaționale;
- g) alte situații stabilite prin regulamentul de organizare și funcționare al consiliului local.

Articolul 7

Nu pot deține Titlul persoanele care se găsesc în una din următoarele situații:

- a) condamnate prin hotărâre judecătorească definitivă pentru infracțiuni contra statului, crime împotriva umanității, fapte penale;
- b) care au dosare pe rol, în cauze care ar leza imaginea Titlului; propunerea se va face după clarificarea situației juridice.

Articolul 8

(1) Persoanele prevăzute la art. 3 solicită acordarea Titlului sau a Certificatului prin depunerea unui dosar la Comuna Izvoarele.

(2) Dosarul prevăzut la alin. (1) cu privire la acordarea Titlului cuprinde cel puțin următoarele înscrisuri:

- a) actul de identitate (copie vizată în conformitate cu originalul);
- b) curriculum vitae (în original);
- c) certificat de cazier judiciar (în original);
- d) actul de deces al celui propus, după caz (copie vizată în conformitate cu originalul).

(3) Dosarul prevăzut la alin. (1) cu privire la acordarea Certificatului cuprinde cel puțin următoarele înscrisuri:

- a) actul de identitate (copie vizată în conformitate cu originalul);
- b) curriculum vitae (în original).

(4) Persoanele prevăzute la art. 3, după înregistrarea dosarului, depun la secretarul general al Comunei Izvoarele, proiectul de hotărâre de consiliu însoțit de referatul de aprobare și dosarul prevăzut la alin. (2) sau (3).

(5) Proiectul de hotărâre prevăzut la alin. (4) este înscris pe ordinea de zi a ședințelor consiliului dacă sunt îndeplinite prevederile art. 136 alin. (8) din Ordonanța de urgență a Guvernului nr. 57/2019 privind Codul administrativ, cu modificările și completările ulterioare.

(6) Proiectul de hotărâre prevăzut la alin. (4) este dezbătut în ședință ordinară sau extraordinară.

(7) Hotărârea privind acordarea Titlului sau a Certificatului, după caz, se adoptă cu majoritatea absolută a consilierilor consiliului local.

(8) Propunerile respinse nu pot fi reintroduse în dezbateri pe perioada mandatului în curs.

(9) Decernarea Titlului se face de către primarul Comunei Izvoarele, în cadrul ședințelor ordinare sau extraordinare ale Consiliului Local al Comunei Izvoarele.

(10) Acordarea Certificatului se face de către primarul Comunei Izvoarele, în cadrul unei festivități care se organizează de către primar.

Articolul 9

Înmânarea Titlului se realizează după cum urmează:

- a) președintele de ședință anunță festivitatea ce urmează să se desfășoare;
- b) primarul Comunei Izvoarele prezintă referatul de aprobare care a stat la baza propunerii Hotărârii Consiliului Local;
- c) primarul Comunei Izvoarele înmânează diploma de „Cetățean de onoare al Comunei Izvoarele“ persoanei laureate sau persoanei care o reprezintă;
- d) ia cuvântul persoana laureată sau reprezentantul acesteia;
- e) pot să ia cuvântul și alte persoane prezente care doresc să sublinieze pe scurt meritele laureatului;
- f) laureatul sau, după caz, persoana care îl reprezintă este invitat/ă să scrie câteva rânduri în Cartea de onoare a Comunei Izvoarele.

Articolul 10

Deținătorii în viață ai Titlului dobândesc următoarele drepturi specifice:

- a) dreptul de a lua cuvântul în ședințele Consiliului Local al Comunei Izvoarele la dezbaterile materialelor care privesc întreaga comunitate;
- b) dreptul de a participa la toate manifestările desfășurate sub patronajul Consiliului Local al Comunei Izvoarele sau în care acesta este coorganizator;
- c) dreptul de a călători gratuit pe toate mijloacele de transport în comun din Comuna Izvoarele;

- d) dreptul de a participa gratuit la toate manifestările cultural-sportive organizate de instituțiile aflate în subordinea consiliului local;
- e) alte drepturi stabilite prin regulamentul de organizare și funcționare al Consiliului Local al Comunei Izvoarele.

Articolul 11

Drepturile prevăzute la art. 6 încetează în următoarele situații:

- a) decesul titularului;
- b) retragerea Titlului.

Articolul 12

Titlul se retrage în următoarele situații:

- a) atunci când ulterior decernării apar incompatibilitățile prevăzute la art. 7 lit. a);
- b) atunci când persoana laureată produce prejudicii de imagine sau de altă natură Comunei Izvoarele, locuitorilor săi sau țării.

Articolul 13

Retragerea Titlului se face de către Consiliul Local al Comunei Izvoarele, după următoarea metodologie:

- a) este sesizat Consiliul Local al Comunei Izvoarele de către persoanele menționate la art. 3;
- b) dezbaterea cazului se va face în cadrul comisiilor consiliului local;
- c) retragerea Titlului se va face prin hotărâre a consiliului local, adoptată cu majoritate absolută, cu aplicarea prevederilor art. 8 pentru dezbaterea candidaturii;
- d) la ședința consiliului va fi invitat deținătorul Titlului, iar dacă va fi prezent i se va acorda cuvântul, la solicitarea sa.

Articolul 14

Cetățenii de onoare au datoria de a promova imaginea Comunei Izvoarele.

Articolul 15

Fiecare Cetățean de onoare va planta un copac pe care va fi aplicată o plăcuță cu numele acestuia.

Articolul 16

Informațiile publice referitoare la „cetățenii de onoare“ vor fi publicate și în format electronic pe pagina de internet a Comunei Izvoarele.

Articolul 17

Legitimarea cetățenilor de onoare sa va face în baza unui înscris denumit brevet, semnat de către primarul Comunei Izvoarele.

Principalele instituții din domeniul educației, culturii și sănătății

I. Instituții din domeniul educației și cercetării

- **ȘCOALA GIMNAZIALĂ IZVOARELE**
Adresa: Str. Școlii nr. 11
Telefon: 0240548803
E-mail: scoalaizvoareletl@yahoo.com

II. Instituții din domeniul culturii

- BIBLIOTECA COMUNALĂ IZVOARELE
- CĂMINUL CULTURAL IZVOARELE

❖ **Manifestări culturale:**

→ ZIUA COMUNEI IZVOARELE - organizată în luna octombrie

III. Instituții din domeniul sănătății

La nivelul Comunei Izvoarele funcționează un cabinet medical individual de medicină de familie și un cabinet stomatologic.

De asemenea, în Comuna Izvoarele funcționează Farmacia Fedea.



IV. Instituții în domeniul serviciilor sociale

- CENTRUL DE ABILITARE ȘI REABILITARE PENTRU PERSOANE ADULTE CU DIZABILITĂȚI HORIA - CONSILIUL JUDEȚEAN TULCEA



Anexa nr. 7
la statut

Rețeaua rutieră

Comuna Izvoarele este străbătută pe direcția vest-est de traseul drumului național DN 22F, cu o lungime de 13,9 km, care asigură legătura între comunele învecinate, Orașul Măcin și Municipiul Tulcea.

Teritoriul administrativ al Comunei Izvoarele mai este străbătut pe direcția nord-sud pe o lungime de 10,8 km de drumul județean DJ 229.

Rețeaua stradală din intravilanul localităților Comunei Izvoarele însumează cca. 32 km, din care 18 km în localitatea Izvoarele, 7 km în localitatea Alba, iar 7 km în localitatea Iulia.

Localitatea Izvoarele este străbătută pe direcția est-vest de drumul județean DJ 227, care face legătura între centrele administrative ale Comunelor Nalbanț și Horia, iar distanța față de Municipiul Tulcea este de 32 km.

Principalele funcțiuni economice

Comuna Izvoarele are o economie preponderent agrară, profilul agricol predominant fiind dat de producția vegetală și creșterea animalelor.

Funcția agricolă a Comunei Izvoarele se materializează în producția vegetală, viticolă, producție animalieră, elemente de activități adiacente, precum prelucrarea primară a produselor vegetale și animaliere (produse de lapte de vacă și oaie).

Agricultura reprezintă sectorul economic cu ridicat potențial de dezvoltare în Comuna Izvoarele, fiind și un sector destul de puternic în realizarea de venituri. În prezent, conform bilanțului teritorial, terenurile agricole reprezintă 58% din suprafața totală a comunei.

Serviciile către populație sunt axate pe agricultură, activități comerciale, de producere și desfacere a produselor alimentare și nealimentare în magazine.

Domeniile de activitate cu cea mai mare cifră de afaceri în Comuna Izvoarele, sunt:

- CAEN: 111 - Cultivarea cerealelor (exclusiv orez), plantelor leguminoase și a plantelor producătoare de semințe oleaginoase;
- CAEN: 4719 - Comerț cu amănuntul în magazine nespecializate, cu vânzare predominantă de produse nealimentare;
- CAEN: 4752 - Comerț cu amănuntul al articolelor de fierărie, al articolelor din sticlă și a celor pentru vopsit, în magazine specializate;
- CAEN: 5320 - Alte activități poștale și de curier;
- CAEN: 7112 - Activități de inginerie și consultanță tehnică legate de acestea.

Domeniile de activitate cu cei mai mulți angajați în Comuna Izvoarele, sunt:

- CAEN: 111 - Cultivarea cerealelor (exclusiv orez), plantelor leguminoase și a plantelor producătoare de semințe oleaginoase;
- CAEN: 4120 - Lucrări de construcții a clădirilor rezidențiale și nerezidențiale;

- 
- CAEN: 5320 - Alte activități poștale și de curier;
 - CAEN: 4719 - Comerț cu amănuntul în magazine nespecializate, cu vânzare predominantă de produse nealimentare;
 - CAEN: 7112 - Activități de inginerie și consultanță tehnică legate de acestea.

Domeniile de activitate cu cel mai mare profit în Comuna Izvoarele, sunt:

- CAEN: 111 - Cultivarea cerealelor (exclusiv orez), plantelor leguminoase și a plantelor producătoare de semințe oleaginoase;
- CAEN: 7112 - Activități de inginerie și consultanță tehnică legate de acestea;
- CAEN: 4752 - Comerț cu amănuntul al articolelor de fierărie, al articolelor din sticlă și a celor pentru vopsit, în magazine specializate;
- CAEN: 4719 - Comerț cu amănuntul în magazine nespecializate, cu vânzare predominantă de produse nealimentare;
- CAEN: 7490 - Alte activități profesionale, științifice și tehnice n.c.a.

Principalele entități privind societatea civilă, respectiv partidele politice, cultele și organizațiile sindicale care au sediul sau punctul declarat că funcționează la nivelul Comunei Izvoarele

I. Principalele partide politice

- PARTIDUL NAȚIONAL LIBERAL
- PARTIDUL SOCIAL DEMOCRAT
- PARTIDUL PRO ROMÂNIA
- PARTIDUL ALIANȚA LIBERALILOR ȘI DEMOCRAȚILOR

II. Cultele religioase

- Biserica Ortodoxă “SFÂNTUL MARE MUCENIC DIMITRIE” din satul Izvoarele
- Biserica Ortodoxă “SFÂNTA TREIME” din satul Izvoarele
- Biserica Ortodoxă “SFÂNTA CUVIOASĂ PARASCHEVA” din satul Alba
- Biserica Ortodoxă “SCHIMBAREA LA FAȚĂ” din satul Iulia

III. Organizațiile sindicale

- SINDICATUL NAȚIONAL AL SALARIAȚILOR COMUNELOR ȘI ORAȘELOR DIN ROMÂNIA (SCOR)

Anexa nr. 11
la statut

Lista cu denumirea cooperărilor și asocierilor încheiate de Comuna Izvoarele

- Asociația Comunelor din România
- Asociația de Dezvoltare Intercomunitară a Infrastructurii de Deșeuri Tulcea
- Grupul de Acțiune Locală “Munții Măcinului - Dunărea Veche”